



**BILANCIO SOCIALE 2022**  
**FAMIGLIA INSIEME SOCIETA' COOPERATIVA SOCIALE**

**Informazioni generali**

**Nome: Soc. Cooperativa Sociale Famiglia Insieme**  
**P.IVA 08278441004**

**Forma giuridica e qualificazione secondo il terzo settore: Cooperativa Sociale – Impresa sociale *ope legis***

**SEDI:**

**LAZIO**

**Sede Legale:** Via Federico Ozanam, 23 – 00152 ROMA

**Sede Operativa:** Via Prospero Alpino, 69 – 00154 ROMA

**Contatti** 0677203769 – 3383282986 – 3391999491

**E-mail:** [cooperativa@famigliainsieme.org](mailto:cooperativa@famigliainsieme.org)      Sito [www.famigliainsieme.org](http://www.famigliainsieme.org)

Orario di apertura 9-17 dal lunedì al venerdì

Sabato per corsi di formazione, incontri attesa e preparazione adozione, gruppi autoaiuto post adozione

**Collegamenti con altri Enti Terzo Settore (inserimento in reti):**

**Con riferimento alla delibera n. 13/2008/SG Commissione Adozioni Internazionali**

Famiglia Insieme ha sottoscritto nel 2017 un'Intesa con SOS Bambino APS, nel 2019 con l'Associazione Amici Trentini ODV e nel 2022 con Associazione Arcobaleno e I Fiori Semplici con l'obiettivo di mettere a disposizione le proprie sedi con le relative risorse umane e di individuare procedure congiunte per il migliore svolgimento dei servizi a favore delle coppie in Italia e all'estero, nulla mutando nelle rispettive organizzazioni e procedure consolidate all'estero attraverso una specifica ripartizione dei compiti, delle spese dell'adozione e gestione dati.

**Dal 2020 partecipa insieme ad altri 9 Enti Autorizzati alla Rete EANET** per affrontare le nuove sfide dell'adozione internazionale individuando un percorso per essere sempre di più presenza attiva e collaborativa con le istituzioni, per la difesa e la valorizzazione del ruolo dell'ente autorizzato e per promuovere un reale sostegno alle famiglie aspiranti adottive in quanto risorsa preziosa e definitiva per i minori in stato di abbandono.

Con oltre 41 sedi distribuite in tutta Italia, più di 80 professionisti, i 10 enti autorizzati (Arcobaleno (Padova), Associazione Amici Trentini ODV (Trento), Associazione Italiana Pro Adozioni – A.I.P.A. Onlus Erga Pueros (Roma), Associazione La Cicogna I.S. (Rivoli TO), Famiglia Insieme Società Cooperativa Sociale (Roma), I Bambini dell'Arcobaleno – Bambarco ODV (Longarone BL), I Fiori Semplici Onlus (Monfalcone GO), Lo Scoiattolo Onlus (Terni), NADIA Onlus (Verona), SOS Bambino International Adoption APS (Vicenza)) sono autorizzati dalla CAI ad operare in 37 paesi stranieri ed hanno concluso complessivamente oltre 13.000 adozioni.

Gli Enti fondatori hanno ritenuto che la figura del referente/portavoce debba essere ricoperta da una persona che non sia un presidente, membro del direttivo, direttore, etc. di nessuno degli Enti

aderenti, questo per garantire la massima oggettività di rappresentanza dello stesso a tutto vantaggio della rete.

Continua l'impegno a portare avanti il dialogo con la Commissione per le Adozioni Internazionali sui temi urgenti in questo difficile momento storico del Sistema delle adozioni internazionali italiano. Si continua a lavorare sul progetto "Fenice" presentato nel 2021 relativamente alle proposte operative in funzione del cambiamento rispetto al panorama delle adozioni internazionali e della necessità di riforma della presentazione di istanze di autorizzazione per nuovi paesi. Continua la rappresentanza permanente di settore/categoria degli Enti Eanet nei confronti della CAI e di tutte le altre Istituzioni pubbliche e private interessate.

### Struttura/governo/amministrazione

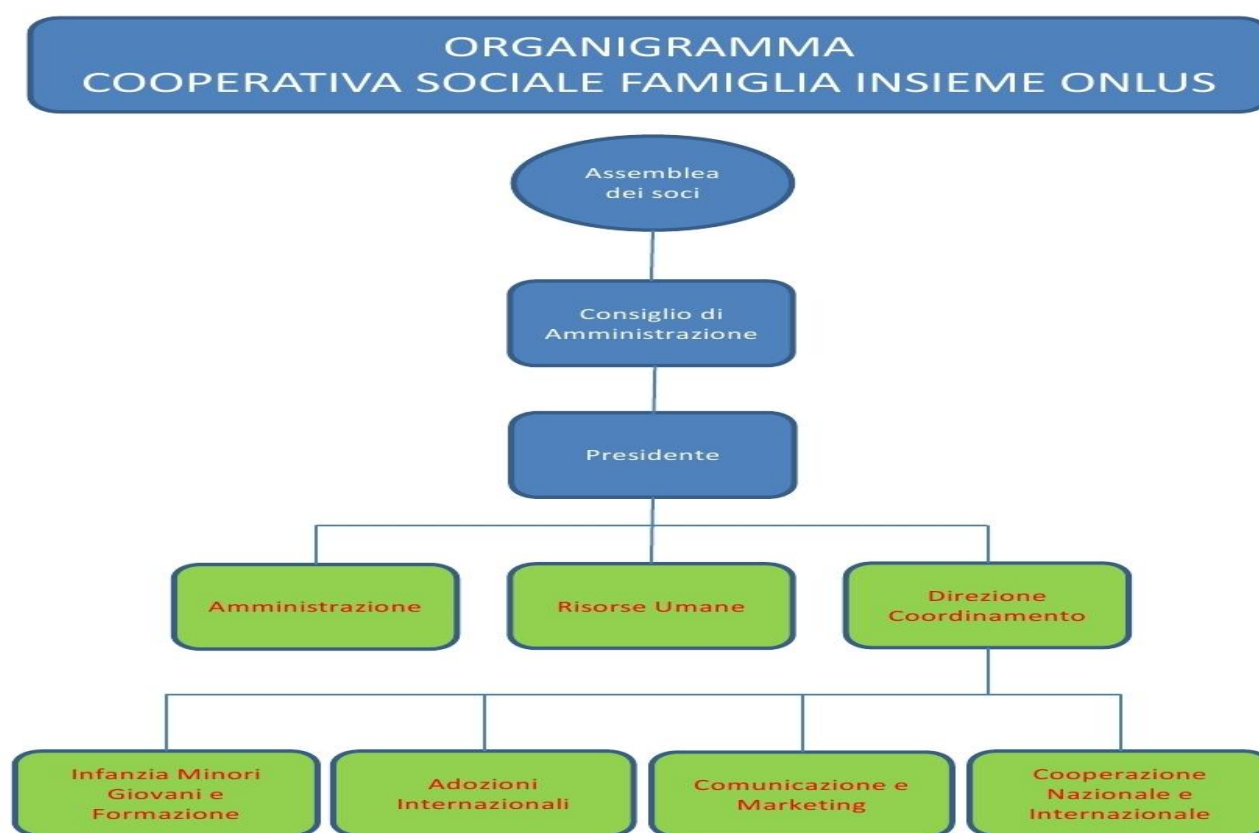

Dal 15 marzo 2005 è iscritta nel Registro Prefettizio delle Cooperative del Comune di Roma (sezione Cooperazione Sociale e Produzione e Lavoro) con Decreto n. 28288/D.

Dal 30 maggio 2005 è iscritta all'Albo Regionale delle Cooperative Sociali con Decreto n. D. 2351.

E' iscritta dal 13 giugno 2006 all'Albo delle Cooperative al numero A175573.

Nel 2022 è stata inserita in automatico nel registro RUNTS.

La Cooperativa Sociale ha scopo mutualistico e svolge la propria attività senza fini di lucro; ha lo scopo di perseguire esclusivamente l'interesse generale della comunità alla promozione umana e all'integrazione sociale attraverso la gestione di servizi socio-sanitari ed educativi in conformità alla legge 381/1991 e sue modificazioni.



### **Rapporti con i soci**

Per quanto concerne i rapporti di lavoro dei soci con la cooperativa, si sottolinea che tre soci lavoratori sono assunti con contratti a tempo indeterminato di cui uno part-time.

Alla data di chiusura dell'esercizio i soci lavoratori sono tre e tutte donne come anche l'unico socio volontario.

### **Personale che opera nell'ente**

N. 2 Soci fondatori impiegati con contratto a tempo indeterminato full time

N. 1 Socio ordinario impiegato con contratto a tempo indeterminato part time

N. 1 socio volontario

La cooperativa si avvale anche di prestazioni lavorative da parte di collaboratori non soci.

### **Oggetto sociale: valori e finalità perseguite**

La **Cooperativa Sociale FAMIGLIA INSIEME - Onlus** (da qui in poi FA. IN. - Onlus) nasce il 21 dicembre 2004 dalla volontà e dall'esperienza consolidata di professionisti (consulenti giuridici, esperti in cooperazione internazionale, assistenti sociali, psicologi, esperti in marketing e comunicazione sociale, sociologi, operatori umanitari, esperti informatici e famiglie adottive) impegnati da oltre 16 anni nel settore dell'adozione internazionale e in attività specialistiche a sostegno dei minori e delle famiglie.

Il nostro input iniziale è stato quello di promuovere una nuova cultura, quella della "famiglia degli affetti".

### **Gli ambiti di attività di FA. IN. - Onlus sono:**

- a) ***Il sostegno generale all'infanzia, all'adolescenza ed alla famiglia:*** interventi rivolti a tutelare e promuovere i diritti e lo sviluppo dei soggetti in età evolutiva, a favorire lo sviluppo armonico delle relazioni familiari ed i rapporti tra la famiglia e la società.
- b) ***La promozione ed il sostegno dell'istituto dell'adozione e dell'affidamento di minori:*** interventi per la promozione e la diffusione dell'adozione nazionale ed internazionale e dell'affidamento dei minori; per favorire il dibattito culturale e sociale e l'integrazione di tali istituti nel tessuto della società civile; attività di programmazione ed organizzazione per il sostegno e l'assistenza tecnico-giuridica, psicologica e sociale durante l'intero iter adottivo e dell'affido e successivamente a questo.
- c) ***Programmi di cooperazione:*** interventi in ambito nazionale ed internazionale per contribuire ad un reale miglioramento del benessere dei minori.

### **I settori di Intervento**



***Adozione Internazionale***



***Cooperazione ed Educazione allo Sviluppo***



***Sostegno alla Genitorialità***

### Adozione Internazionale

Nel campo delle adozioni internazionali, Famiglia Insieme Onlus lavora ogni giorno per garantire una famiglia ai bambini che nel mondo vivono completamente abbandonati.

La coppia che decide di intraprendere la strada dell'adozione compie una scelta definitiva che va incoraggiata e sostenuta.

**La filosofia** di Famiglia Insieme Onlus è quindi quella di seguire ogni singola famiglia per tutta la procedura di adozione, soprattutto dopo l'arrivo del bambino.

**L'impegno** è quello di **garantire** ai **bambini** genitori preparati e consapevoli di costruire una famiglia senza discriminazione di etnia, provenienza e genere; alle **aspiranti coppie adottive** un accompagnamento professionale in campo giuridico, sociale e psicologico attraverso interventi qualificati in Italia e all'estero.

#### PAESI ATTUALMENTE OPERATIVI

**INDIA** *Delibera CAI n. 97/2006 del 24/10/2006 – Accredimento CARA n. 15/2007 del 20/03/2008 – Rinnovo Accredimento n. 2-2/2008 – Rinnovo Accredimento – n. 03/2018*

**ARMENIA** *Delibera CAI n. 48/2007 del 25/07/2007 – Operatività Ministero del Lavoro e Affari Sociali Repubblica di Armenia del 23/11/2009*

**COLOMBIA** *Delibera CAI n. 51/2007 del 25/07/2007 – Accredimento ICBF n.4293 del 4/10/2011 – Rinnovo Accredimento Del. n. 7789 del 30 settembre 2015 – Rinnovo Accredimento Del. n. 10489 del 24 ottobre 2017 - Rinnovo Accredimento Del. n. 9778 del 28 ottobre 2019 - Rinnovo Accredimento Del. n. 8203 del 29 ottobre 2021*

#### PAESE AUTORIZZATO MA ATTUALMENTE NON OPERATIVO

**NEPAL** *Delibera CAI n. 98/2006 del 24/10/2006 in attesa di Accredimento da parte dell'Autorità Centrale del Nepal*

#### Numero Adozioni Internazionali realizzate 2022

Sono state realizzate **n. 7 adozioni**

**INDIA n. 4**

**COLOMBIA n. 1**

**ARMENIA n. 2**

Delle sunnominate adozioni si informa che n. 1 procedura è iniziata nel 2017, n. 1 nel 2018, n. 1 nel 2019, n. 2 iniziate nel 2020 e n. 2 nel 2021.

Del totale delle coppie che hanno completato l'adozione n. 1 coppia è in Intesa con l'Ente SOS Bambino.



**Numero procedure adottive in corso:**

**Adozioni Armenia: n. 2 coppie in attesa di abbinamento**

**Adozioni INDIA: n. 12 coppie in attesa di abbinamento e n. 9 coppie con abbinamento**

**Adozioni COLOMBIA: n. 1 coppie in attesa di abbinamento e n. 1 coppia abbinata**

Nonostante gli effetti della pandemia e della guerra in Ucraina, le procedure si sono abbastanza normalizzate e si confermano tempi di attesa medi di circa 2 anni.

### **COOPERAZIONE ALLO SVILUPPO**

Famiglia Insieme Onlus elabora, programma e gestisce attività in ambito nazionale e internazionale attraverso progetti di cooperazione orientati alla tutela, allo sviluppo e alla promozione dei diritti dei minori e delle donne nei Paesi in via sviluppo.

Attraverso tali progetti Fa.In Onlus persegue i seguenti obiettivi:

- prevenire l'abbandono dei minori
- garantire l'accesso all'istruzione ai bambini in età scolare
- assicurare l'accesso alle cure sanitarie di base
- sostenere le famiglie con l'introduzione di attività generatrici di reddito
- migliorare le condizioni di vita e promuovere i diritti delle donne

I progetti di Cooperazione allo Sviluppo vengono realizzati sia nei **Paesi** dove Famiglia Insieme Onlus è accreditata, operativa e autorizzata a svolgere le procedure di adozione internazionale (India, Colombia, Armenia e Nepal), sia nei Paesi dove individua partner locali validi ed affidabili e interventi degni di valorizzazione.

### **PROGETTI COOPERAZIONE ESTERO IN CORSO**

**Progetti in corso: Contributi ricevuti per progetti di cooperazione : Euro 10.050,00**

**Contributi ricevuti per attività cooperativa: Euro 2.601,00**

### **PAESE: INDIA- TAMIL NADU**

**Progetto di cooperazione: "BRICIOLE DI SOLIDARIETA" POZZO VILLAGGIO DI PASUMALAI THANGAL, TAMIL NADU acquisto di nuovi alberi da piantare nella Sakura Peace Forest**

Dal 2019 la rete Weavers Wheel con cui collabora Famiglia Insieme, ha promosso la raccolta di fondi per piantare 420 alberi in un villaggio di contadini del Tamil Nadu. Gli alberi stanno crescendo bene e quelli morti sono stati sostituiti. Anche nel 2022 la piccola foresta "**Sakura Peace Forest**", sta offrendo varie giornate di lavoro retribuite alla gente locale che ha perso il lavoro a causa della pandemia.



**Thavamani** se ne è preso buona cura ed è stato un memorabile custode, agricoltore, amico, operatore sociale, ed un bravo padre e marito. Ad aprile 2021 il destino lo ha portato via dalla sua terra lasciando un dolore incolmabile in tutto il villaggio e fra gli operatori. Il figlio **Lessinger** è tornato a casa per stare vicino alla madre, alla sorella e per occuparsi della terra, del doposcuola, dei progetti portati avanti dal padre fra cui le Briciole di Solidarietà promosse e monitorate costantemente dalla rete Weavers Wheel.

Nel villaggio si susseguono lunghi periodi di siccità a piogge torrenziali che causano gravi danni. Uno dei danni recenti è quello del crollo di una parete del grande pozzo, necessario per nutrire gli alberi ed i campi circostanti. Abbiamo deciso di sostenere Lessinger nel portare avanti questo importante e vitale progetto avviando una **raccolta fondi** per l'acquisto di pietre, sabbia, cemento e per il lavoro necessario per la riparazione del pozzo.

Inoltre ci siamo impegnati a dare il nostro contributo **per piantare nuovi alberi e al mantenimento della foresta.**

#### **PERCHE' UNA FORESTA ED UN POZZO?**

Gli alberi della Sakura Peace Forest sono piantati per favorire un uso sostenibile delle risorse e dei terreni.

##### **Per l'ambiente**

Tutti gli alberi fanno bene all'ambiente: assorbono CO<sub>2</sub>, emettono ossigeno, favoriscono la biodiversità, contrastano l'erosione del terreno e tanto ancora.

##### **Per la comunità**

La comunità rurale coinvolta riceve formazione e sostegno finanziario, si prende cura degli alberi e ne gode i frutti con le altre comunità a rischio povertà, l'obiettivo è permettere ai contadini di far fronte ai costi iniziali della piantumazione degli alberi, garantire opportunità di reddito e la sovranità alimentare come diritto di decidere il proprio modello di produzione, distribuzione e consumo degli alimenti.

<https://www.famigliainsieme.org/progetto-briciole-di-solidarieta-india>

#### **PAESE: NEPAL - KATHMANDU**

#### **Progetto di cooperazione: INTERVENTO DI SOSTEGNO IN NEPAL FORNITURA DI BENI DI PRIMA NECESSITA' E ASSISTENZA MEDICA A BAMBINI ORFANI E ABBANDONATI DI KATHMANDU -**

Il progetto si svolge in partenariato e nell'ottica dell'intesa sottoscritta in partenariato con l'Associazione Amici Trentini (da qui A.T.) a Kathmandu, Nepal presso l'Istituto Sahayogi Samaj Nepal (SASANE) che dal 2006 si occupa di bambini orfani o abbandonati, con il quale l'A.T. collabora dal 2007 in materia di adozione internazionale e cooperazione. A.T. si è particolarmente attivata nel 2015, in seguito al grave terremoto con l'acquisto di beni di prima necessità come acqua, cibo, coperte, abiti, medicine e assistenza medica.

L'Istituto ha bisogno di supporto economico per la gestione interna, i **14 bambini che accoglie sono tutti orfani bisognosi di attenzioni e di un ambiente protetto e sicuro.** Tutte le mattine i piccoli si recano a scuola e nel pomeriggio si dedicano ai compiti. La loro routine è affidata al lavoro di 4 persone adulte tra cui due "didi" (assistenti/tate) e un'insegnante per il doposcuola. Il progetto ha quindi lo scopo di provvedere alla fornitura di cibo e acqua e al finanziamento dell'assistenza medica - sia di controllo che in caso di emergenze sanitarie - oltre che al supporto degli assistenti e dell'insegnante del doposcuola.



Il progetto ha quindi lo scopo di provvedere alla fornitura di cibo e acqua e al finanziamento dell'assistenza medica - sia di controllo che in caso di emergenze sanitarie - oltre che al supporto degli assistenti e dell'insegnante del doposcuola.

### **Motivazione**

L'istituto si trova in una casa in affitto e la sua gestione richiede continuità, i bambini hanno bisogno di cure costanti per la loro crescita psico-fisica, cibo, abiti e assistenza, motivazione per la quale si ritiene necessaria continuità nella raccolta di fondi per l'istituto.

I bambini ospiti, inoltre, sono orfani e allo stato attuale hanno ben poche possibilità di trovare una famiglia adottiva. Le adozioni nazionali non sono molto frequenti, mentre quelle internazionali sono state sospese dal 2009.

I bambini crescono in un ambiente protetto, ma solo fino alla maggiore età, quando dovranno trovare le risorse per vivere in autonomia. Si rende quindi necessario l'intervento di sostegno agli studi e alle attività di doposcuola con il finanziamento di un insegnante che li segua nello svolgimento dei compiti e nei momenti dedicati allo studio.

### **Obiettivo generale e Obiettivi specifici**

L'obiettivo del presente intervento è quello di migliorare le generali condizioni di vita dei bambini nepalesi e in particolare di sostenere i 14 bambini e i 4 adulti dell'istituto SASANE a Kathmandu con l'acquisto di beni di prima necessità, l'offerta di assistenza medica di routine e d'emergenza, e il mantenimento di figure professionali di assistenza per i bambini. Lo scopo è quello di serbare un ambiente familiare nel quale possano sentirsi sicuri con quanta è necessario per la loro crescita fisica e psicologica, supportati da assistenti e da un insegnante per il doposcuola. Il progetto ha lo scopo di provvedere alla fornitura di cibo e acqua e al finanziamento dell'assistenza medica sia di controllo che in caso di emergenze sanitarie - al fine di mantenere le condizioni di vita normali nella vita di questi bambini, che non possono contare sull'amore e la presenza di una famiglia. dell'attrezzatura necessaria per lo svolgimento delle attività.

### **PAESE: COLOMBIA – MEDELLIN**

#### **Progetto di cooperazione: ME PREPARAS LA MOCHILA?(Mi fai la cartella?)**

Il Progetto **“ME PREPARAS LA MOCHILA? – Mi fai la cartella?”** si sta realizzando nella città di **Medellin** presso il Collegio BARBARA MICARELLI, gestito dalle Suore Francescane Missionarie del Bambino Gesù (SFMBG).

Il progetto di intervento formulato da Famiglia Insieme. in collaborazione le SFMBG (partner locale) si tiene presso il “Collegio Barbara Micarelli, *frequentato da circa 500 alunne*. Le minori provengono da famiglie che versano in condizioni economiche disagiate.

Il progetto intende garantire alle minori più bisognose un corretto sviluppo, protezione e assistenza scolastica.

### **PAESE: CAMERUN-MAROUA**

#### **Progetto di cooperazione: “SOSTEGNO ALLE ATTIVITA’ ED AL FUNZIONAMENTO DEL CENTRO DI RIEDUCAZIONE – SHALOM-RECUPERO E RIABILITAZIONE DEI BAMBINI DISABILI DI MAROUA”**

Il Centro di rieducazione per disabili “Shalom” sostenuto e finanziato da Famiglia Insieme nasce dall'esigenza di migliorare le condizioni e le prospettive di vita di disabili mentali e fisici -

specialmente minori - che vivono nella città di Maroua, nell'estremo nord del Camerun, dove risiedono circa 300.000 persone.

Nei contesti sociali dove si trova ad operare il Centro, **l'atteggiamento verso il disabile è quello di rifiuto, rigetto o derisione; in famiglia è la vergogna che si cerca in tutti i modi di nascondere al mondo esterno.**

Queste condizioni rendono molto difficile la crescita fisica dei minori disabili, e praticamente impossibili lo sviluppo mentale, quello delle relazioni sociali ed il percorso rieducativo.

Il Centro di rieducazione per disabili mentali si propone di:

- **sostenere** lo sviluppo e la crescita del disabile stimolandone le capacità fisiche, mentali e relazionali;
- **migliorare** la capacità di autonomia del disabile, anche nelle semplici attività quotidiane;
- **coinvolgere** le famiglie di appartenenza al fine di responsabilizzarle e renderle partecipi della vita e della crescita del disabile, favorendone una migliore accettazione, accoglienza ed inserimento sia in famiglia che nel contesto sociale di appartenenza.

Negli anni il Centro è riuscito ad aumentare il numero di ospiti da assistere, ed ha cominciato ad ottenere i primi risultati ambiziosi a medio termine che si è posto: **il rientro dei disabili a casa** con l'assistenza di un operatore, in modo da facilitare il percorso che vedrà il suo completo inserimento in famiglia e nella società.

Il Centro **ogni mattina recupera presso le loro abitazioni i disabili**, li accoglie con la colazione mattutina e li trattiene con le sue attività fino a dopo il pasto di mezzogiorno. Questo viene preparato e fornito perché costituisca una base di sostegno costante e duratura per la crescita fisica dei disabili, che altrimenti non potrebbero trovare giovamento delle attività proposte dal Centro.

Durante le ore passate al Centro vengono inoltre garantite:

**assistenza** per l'igiene quotidiana

**attività pedagogiche** singole e di gruppo che stimolano percezione ed apprendimento

**esercizi** di coordinamento e di respirazione, attività pratiche, esercizi di manipolazione (con terra, argilla), attività visive, esercizi per imparare a distinguere colori ed immagini

**musicoterapica** per sviluppare consapevolezza corporea, movimento, comunicazione non verbale

**esercizi** per migliorare le abilità sensoriali, percettive e per incoraggiare e sviluppare la comunicazione

**mantenimento di un orto comunitario** che permette una ulteriore attività per i disabili e una fonte di sicuro approvvigionamento di cibo fresco per la preparazione dei pasti

**sedute fisioterapiche** quotidiane personalizzate per ogni disabile

Gli interventi sono coordinati e monitorati sul posto e vengono forniti costantemente report di aggiornamento sull'andamento delle attività.

## **PAESE: UCRAINA**

### **Progetto di cooperazione :EANET - EMERGENZA UCRAINA 2022**

Il progetto ha riguardato diverse attività, come: fornire aiuto ai profughi, inviare materiale e supporti ai singoli e alle famiglie in Ucraina, sempre con particolare attenzione riservata ai **minori**, attraverso i canali della rete EANET e i corridoi umanitari





Nell'ambito del progetto è stato organizzato l'invio di un camion che ha consegnato letti, materassi, prodotti di sanificazione ambienti e igiene personale, pannolini, biancheria, beni alimentari, materiale medico e farmaci.

Sono partiti tre pullman contenenti medicine, cibo, vestiti per bambini, scarpe, fiammiferi, candele, torce elettriche, batterie, ecc. due dei quali sono tornati pieni di famiglie di profughi, soprattutto mamme con i bambini e le nonne. Si è trattato di interi nuclei famigliari, con minori di cui alcuni disabili, che sono stati accolti da famiglie ospitanti del Vicentino e del Veneto, famiglie che ringraziamo infinitamente per aver aperto il proprio cuore e le proprie case.

Inoltre è stato inviato un carico di materiale medico e sanitario destinato all'Ospedale Militare di Vinnytsia e a quattro orfanotrofi della regione. Due di questi accolgono bambini sordomuti e cerebrolesi, sono i minori cosiddetti "ultimi" di cui pochi riescono a farsi carico.

E' stato acquistato un dispositivo di indagine ultrasonica per il centro clinico medico della Regione centrale di Vinnytsa,.

Il progetto è stato realizzato in collaborazione con il coordinamento EANET

## **PAESI: GUINEA BISSAU, LIBERIA, SIERRA LEONE E NIGER**

### **Progetto di cooperazione: IL GIARDINO DI NGALI**

Il progetto "Il giardino di Ngali" insiste sulle nazioni dell'Africa Occidentale:

**Guinea Bissau, Liberia, Sierra Leone e Niger** sono tra le più povere del pianeta, all'interno delle quali la questione dell'abbandono dei minori è una problematica estremamente grave.

L'obiettivo principale è stato quello della **riduzione del fenomeno dell'abbandono dei minori** nel contesto territoriale oggetto dell'intervento, consentendo la permanenza del minore nella famiglia d'origine o, nel caso in cui non fosse possibile, favorire misure atte a garantire le adozioni internazionali nell'interesse superiore del minore e nel rispetto dei suoi diritti fondamentali.

Sono stati potenziati i servizi offerti in ambito educativo perseguendo la **formazione personale scolastica e professionale**, al fine di favorire emancipazione ed autonomia del singolo nella propria vita e **sanitario**, tramite screening e cure preventive con la collaborazione degli ospedali locali.

Il progetto è stato realizzato con il contributo della Commissione Per le adozioni Internazionali del. 5/2021/SG del 13.01.2021.

### **SAD – SOSTEGNO A DISTANZA**

Famiglia Insieme attraverso il Sostegno a Distanza e attività generatrici di reddito a sostegno dei bambini, delle donne e delle comunità di appartenenza è presente in **Camerun e Armenia**

### **Contributi ricevuti per i Sostegni a distanza Euro 2.210,00**

**Sad Armenia: Euro 1.810,00**

**Sad Camerun: Euro 400,00**



### **Proventi da raccolta fondi e manifestazioni**

A seguito dello scoppio della guerra in Ucraina si è attivata una raccolta fondi pari a Euro 9.090,00 ottenuti attraverso rimesse dirette e non manifestazioni in presenza.

**Cinque per mille:** relativo all'anno 2021: **Euro 14.020,45**

**Contributo sostegno Enti autorizzati** di cui art. 39-ter Legge 184/1983, in relazione all'emergenza sanitaria da COVID - 19 **Euro 52.960,89**

**Tessera Amico di Famiglia Insieme: Euro 540,00**

### **SOSTEGNO ALLA GENITORIALITA'**

- Attività di informazione e orientamento sul tema dell'adozione
- Ciclo di incontri di preparazione sul tema dell'adozione internazionale
- Colloquio di verifica sulle concrete prospettive di adozione per il conferimento dell'incarico ed orientamento alla scelta del paese.
- Assistenza burocratica nella preparazione dei documenti da inviare nel paese individuato. Spedizione del fascicolo tradotto, legalizzato e vistato da parte del Consolato competente.
- Accompagnamento e sostegno nell'attesa dell'abbinamento. Informazione sulla procedura all'estero attraverso incontri di aggiornamento singoli o collettivi.
- Colloquio per l'abbinamento, informazione sulle condizioni del bambino/i proposti e valutazione delle risorse della coppia.
- Assistenza ed accompagnamento della coppia all'estero per tutta la durata della procedura riguardo gli aspetti burocratici, logistici e psicologici.
- Post-adozione. Attività di sostegno dopo l'ingresso del minore in famiglia.

**Monitoraggio svolto:** Si applicano le disposizioni relative alla disciplina delle cooperative sociali che risulta prevalente rispetto a quella generale dettata per le imprese sociali.

**Il Presidente del C.d.A**  
**Roberta Mazzega**

IL SOTTOSCRITTO CRISTIANO GIOVANNETTI, AI SENSI DELL'ART.31 COMMA 2 QUINQUIES DELLA L.340/2000, DICHIARA CHE IL PRESENTE DOCUMENTO È CONFORME ALL'ORIGINALE DEPOSITATO PRESSO LA SOCIETÀ.